

環境アニメイテッドやおは、八尾市内で環境問題に取り組んでいる市民・市民団体・企業を応援するための協議会です。

アニメイテッドやお

# 河内の風



市民環境講座  
「ドビ流し」  
体験

11月11(日)  
午前10時～  
経法大花岡  
キャンパス

環境フェスティバル  
学生事務局  
生の声

いきいき  
八尾環境  
フェスティバル  
企業環境サロン

P2

P2

## 新シリーズ

- 自然楽校 ⑧
- 歴史楽校 ⑧

P3

未来遺産登録

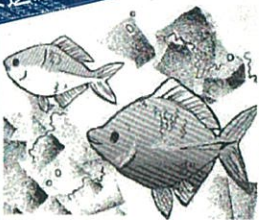

ニッポンバラタナゴ

体験交流会  
ピオトープ

P4

## 団体紹介 ⑧

やお  
市民活動  
ネットワーク

P5

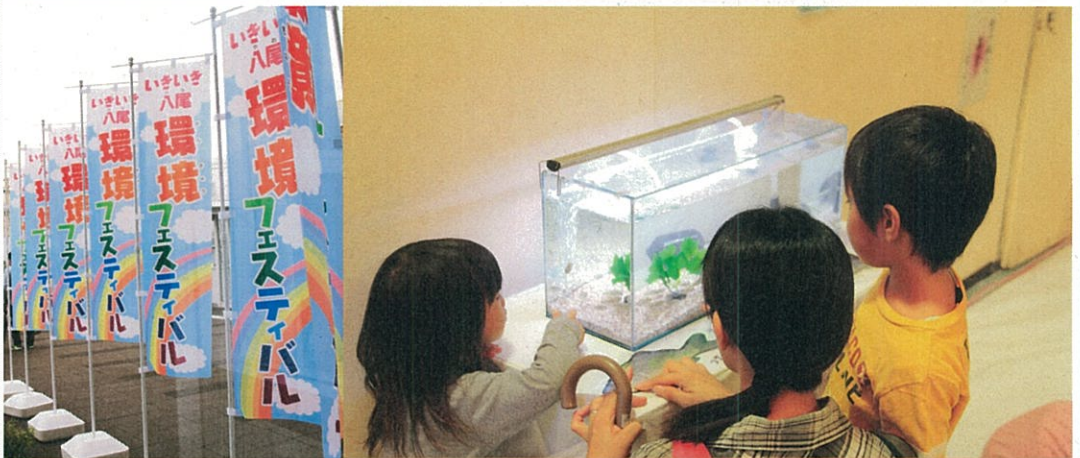

いきいき八尾環境フェスティバル2012 大盛況でした

## 企業環境 サロン

### いきいき八尾環境フェスティバル 環境でつなぐ企業と地域

**ア**ニメイテッドやおの市民環境講座の一環として、コーディネーターに(有)ひのでやエコライフ研究所 鈴木 靖文氏と(有)グリーン戦略研究所 佐々木 雅一氏を講師にお招きして、環境保全が生み出す企業価値を語っていただきました。

八尾市内の企業様や、0-KES（大阪 KES 環境機構）に加入する企業様、市民、学生合わせて34名の方々が参加していただきました。経法大八尾駅前キャンパス 602 講義室に準備した席に加えて傍聴席を急遽作るほどのにぎわいでした。14時から八尾のさつま屋様が八尾名物若ごぼうで作ったおはぎとお茶で茶話会仕様にしていただきました。

0-KES や、エコアクション、ISO14001 等、登録認証を受けた動機や、運用過程等の報告を各企業様より受けました。

10月28日（日）13:00～15:00

大阪経済法科大学八尾キャンパス 602 講義室



◆ 学生の活動報告で一笑、にこやかなサロンでした。

（広報委員会 東郷 久）

## 学生 事務局

### 10月28日（日）いきいき八尾環境フェスティバルを開催しました。 初体験 学生事務局 大奮闘！

**今**回のようなイベントの運営は初めての経験で、スタッフ集めや、仕事の割り振り、会場設営などを通じて準備がどれほど大変で、重要なのかということを知りました。

当日、自分たちの企画を多くの人を楽しんでいる姿や、子どもたちの「ゼロスがんばれー」といった声援を聞くと、準備の苦労なども吹き飛び、学生事務局で話し合っただけで企画を考えて本当によかったと思いました。

今回のイベントが、家族連れを中心とした多くの方々に楽しんでもらうことができたのは、関係者の方々の多大なご助力のおかげだと思います。



この活動を通してたくさんの人と出会い、人とのつながりの大切さを学びました。本当にありがとうございました。

フェスティバルの詳細な報告は、河内の風特集号に掲載いたしますので、今しばらくお待ちください。

（学生事務局 一同）

# 自然 楽校

## シリーズ自然楽校 第8回

# 初めてノコギリで木を伐るき

**10**月の自然楽校は河内国分の山で開催した。参加者は子ども5名を含め24名。途中の自然観察をして、長谷川学園に向かう。

今回は「山の間伐の方法」「安全について」を学んで、伐採許可を受けた木を伐る。

まず受け口を切るところから説明し伐採する。伐り倒したクヌギは枝を小さく切り落とし、初めてノコギリを使って木を伐る練習をする。

その場所より上にある竹林で大きなカラカサタケを子どもが発見。さらに夫婦竹と、初めて見る二叉竹があったが、上部が伐られて根元だけだった。

家族ぐるみで何度も参加している子どもは「自然楽校がだーい好き」と言ってくれた。

帰りは、次に遊びに来るときのためにと「玉手山遊園地」の中を通過して近鉄河内国分駅で解散した。

(齊藤 侑三さん)



伐る練習



カラカサタケ



二叉竹

## シリーズ歴史楽校 第8回

# 龍田大社・風神の伝承地を歩く

# 歴史 楽校

**ケ**ーブル、バスを乗り継いで信貴山門、ここから歩き始めました。柏原市本堂にある生安寺しょうあんじに寄り、車道を南下。奈良盆地の東側の山脈、三輪山とその向こうに高見山、さらに大和三山から大峰山脈もかすかに、金剛、葛城、二上が重なりPLの塔も見え、山の展望を満喫しながら御座峰ごさみねに到着。

ここは龍田大社の祭神である風神が降臨した聖地で、風鎮大祭ふうちんの翌日神官が参拝します。

三室山三角点から三室山古墳群を見て大和川河畔いわたせの磐瀬もりの杜へ。ここでは例大祭の前日、生きた魚を川神に供える瀧祭が行われます。

龍田大社は秋祭りで賑わっていました。  
(案内・記 米田 宏さん)



■ 集合場所  
近鉄信貴山口駅に集合  
(スタート)  
ケーブルで高安山へ。  
バスに乗り信貴山門に移動

### ■ コース (約8.0キロ)

スタート→とっくり湖堰堤しょうあんじ→生安寺→御座峰→竜田古道の里公園(昼食)→傳龍田神社本宮趾→三室山展望台(三角点)→広場→三室山古墳群→関地蔵→磐瀬いわたせの社かんなび→神南備神社→龍田大社(解散)

14時半→JR三郷駅へ

# 体験 交流会

## 学校ビオトープづくり&八尾の食文化体験交流会



今回の体験交流会は、常連のエコロジー美園小の子どもたちやガールスカウト大阪府第16団のみなさんを含め、総勢70名をこえる方々が参加され、秋晴れのなか、野外活動や野外調理を楽しみました。

### ◎ ビオトープ班

エコロジー美園小とガールスカウトの子どもたちがそれぞれ2班に分かれて、そこに大人も入って、芝生ゾーンでドームテントを張りました。(写真①) 次に、田んぼで実った稲を刈って、それを束ねて、干し棒にかけていきました。今年は豊作だったので、子どもたちが頑張ってくれて、見事に刈り終えることができました。その後、サツマイモのうねでの芋掘りでは、子どもたちからも「あ、あった。大きい」といった声が聞こえました。(写真②)

### ◎ 食文化班

八尾の食文化を考える会の方々の指導の下、八尾北高校の生徒たちも大活躍で、短冊状に切られたサツマイモをたくさん揚げました。それを砂糖の蜜にからめると、甘いサツマイモが、さらにおいしい「ケンピ」になりました。また、子どもたちが一生懸命さいの目状に切ってくれた里芋やゴボウ、ニンジンや大根がたっぷり入った大鍋いっぱい「豚汁」も、とてもおいしくできあがり、すぐに空っぽになりました。どちらも、秋を感じさせてくれる、とても「おいしい」料理でした。

また、一般社団法人ANSHI-NHの長沢さんが、ソーラークッカーを実演つきで紹介くださって、太陽熱だけで、熱いコーヒーやお芋を味わうことができました。(写真③)

そして、最後はみんなで餅つきを楽しみました。(写真④) 半分はそのままの白餅、残り半分はエビで赤く色をつけ、紅白のお餅に仕上げ、みなさんに八尾北高校創立30周年をお祝いしていただきました。

次回は、来年3月23日(土)を予定しています。

(塚口 倫生さん)

環境アニメイティッドやお

団体紹介 ⑧



**特定非営利活動法人  
やお市民活動ネットワーク**

当法人は、公益を産み出す人・主体を創り出すことをミッション（使命）に活動を展開しています。

今年度は、次の2つの事業を柱とし、市民活動団体・地域組織（商店街・地縁組織）・行政などとのつながり・ふれあい・交流づくりを行っています。

① 地域交流活動

毎月1回、「八尾ファミリーロード商店街（城正会）」で体験・ガレージセールなどを開催！（右写真）



② 八尾市市民活動支援ネットワークセンター「つどい」の業務委託運営

その他に、「八尾市まちづくり教室」の企画・運営、「八尾国際交流 野遊祭」への出展、NPO法人運営手続き支援などを行っています。

NPO 法人 やお市民活動ネットワーク  
TEL：070-6503-4922（担当：新福）

**エコな八尾のお店紹介**  
くすき  
**<手打ちそば楠喜>**



八尾市本町 5-3-11  
ファミリーロード内  
◆ TEL/FAX  
072-922-7298  
◆ 営業時間  
11:30~21:00  
◆ 定休日  
毎週月曜日

ファミリーロード商店街にある手打ちそばの店、楠喜はお茶の専門店として創業して120年の歴史を誇る老舗です。

今ではこだわりの手打ちそばも評判の商店街の人気店です。石臼でゆっくりと挽いた国産のそば粉を厳選して使っています。

春の八尾特産の若ごぼうを使った蕎麦もあります。ほかにも四季折々に新鮮で美味しい八尾産野菜を使ったお料理が味わえます。地産地食をテーマにした飲み歩きイベント「八尾バル」にも参加しています。

長年にわたって地域に愛され信頼されてきた味を是非お楽しみください。

楠喜のような地域に根差した歴史あるお店は、商店街の宝であり、まちの財産だと思います。  
(服部 正志さん)

E-column

52

**極力洗剤を使わない暮らし**

昔、越前海岸でよくキャンプをしました。お米をとぐとき、とぎ汁で周囲の海が真っ白に濁るのを見て、海を汚していることを体感し、人間が生きている限り地球を汚さずには、生きていけないことを改めて実感しました。

それから、私なりに心がけていることがあります。極力洗剤を使わないように風呂は洗顔石鹸で洗うことを基本とし、トイレは自分

が使った後毎にブラシで洗い、洗剤は使わない。トイレ全体は風呂の残り湯で洗う。勿論洗濯も風呂の湯を使う。台所でも洗剤を少なくするためにお湯を使い、流しの塵入れはすぐにぬめるが、漂白剤を我慢して熱湯をかける。地球を少しでも汚さないための私の心がけです。

(八尾市宮町在住 中本 悦子さん)



# 活動情報

八尾市の環境を守るために、環境アニメイティッドやお  
が取り組んでいるさまざまな活動や、今後の計画などを  
紹介します。

<p><b>11/4 (日)</b></p> <p><b>時間</b> 午前9時45分～ <b>場所</b> 近鉄信貴山口駅 改札口集合</p>  <p><b>高安山自然再生 定期活動</b> <span style="background-color: #0070C0; color: white; padding: 2px;">参加者 募集</span></p> <p>地域の方々と一緒に、絶滅危惧種「ニッポンバラタナゴ」の保全活動に取り組んでいます。</p>	<p><b>11/11 (日)</b></p> <p><b>時間</b> 午前10時～ <b>場所</b> 大阪経済法科大学 花岡キャンパス</p>  <p><b>市民環境講座 ドビ流し</b></p> <p>絶滅危惧種ニッポンバラタナゴの保全活動で、ユネスコ未来遺産にも登録されたドビ流しです。</p>	<p><b>11/15 (木)</b></p> <p><b>時間</b> 午前10時～ <b>場所</b> ネットワークセン ター「つどい」</p>  <p><b>企画推進委員会</b></p> <p>運営会議の前段階として、アニメイティッドのこれからの方向性を決める議論をしています。</p>	<p><b>11/17 (土)</b></p> <p><b>時間</b> 午前9時30分～ <b>場所</b> 近鉄石切駅改札口</p>  <p><b>八尾ふるさと 歴史楽校</b> <span style="background-color: #0070C0; color: white; padding: 2px;">参加者 募集</span></p> <p>八尾市内周辺を歩きながら、名所・旧跡にふれ八尾の歴史に親しんでいきます。</p>
<p><b>11/20 (火)</b></p> <p><b>時間</b> 午後6時30分～ <b>場所</b> 八尾市役所本庁6F</p>  <p><b>運営会議</b></p> <p>「環境アニメイティッドやお」の方針を決定する大切な会議です。企業・市民団体・行政で構成。</p>	<p><b>11/22 (木)</b></p> <p><b>時間</b> 午前10時～ <b>場所</b> 大阪経済法科大学 本部棟前集合</p>  <p><b>楽音寺森林 整備活動</b> <span style="background-color: #0070C0; color: white; padding: 2px;">参加者 募集</span></p> <p>大阪経済法科大学の裏山の竹林の整備をしながら、ツリーハウスづくりなどを行っています。</p>	<p><b>11/24 (土)</b></p> <p><b>時間</b> 午前10時～ <b>場所</b> 服部川7丁目公園</p>  <p><b>高安の森 自然楽校</b> <span style="background-color: #0070C0; color: white; padding: 2px;">参加者 募集</span></p> <p>高安山の植物を観察したり、ネイチャークラフト作りをしたり、楽しい企画が盛りだくさんです。</p>	<p><b>11/28 (月)</b></p> <p><b>時間</b> 午後0時～、7時～ 11時～</p>  <p><b>「情報プラザやお」出演</b></p> <p>「環境アニメイティッドやお」の情報を定期的にFMちやおで放送しています。</p>

<p><b>「河内の風」の置いている所</b></p> <p>近鉄八尾駅・河内山本駅・久宝寺口駅・服部川駅・信貴山口駅・KUKURU・Potager・Cafe Cosmos・八尾図書館・山本図書館・志紀図書館・プリズムホール・市立病院・かがやき・ウイング歴史民俗資料館・屋内プール・まちなみセンター・サポートやお・市民サービスコーナー・FMちやお・つどい・みらい・福祉会館・近畿労働金庫八尾支店・大阪経済法科大学</p>	<p><b>ただいま、アニメイティッド会員募集中！</b></p> <p><b>まずは、活動に参加してみてください。 いろんな人との出会いや情報交換ができます</b></p> <p>年間会費：個人 1,000円 市民団体 2,000円 事業者 5,000円 事業者団体 10,000円</p> <p>■ <b>お問合せ先</b> 環境アニメイティッドやお 事務局（八尾市環境保全課） TEL 072-924-9359 FAX 072-924-0182</p>
--	---